

Výročná

správa

2020

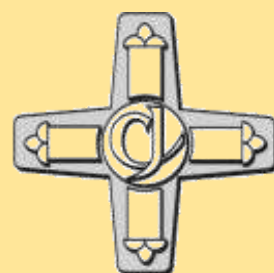

CONGREGATIO JESU
SLOVENSKÁ PROVINCIA
Liptovská 35, 821 09 Bratislava

Obsah

Identifikácia organizácie	3
1. Congregatio Jesu, Slovenská provincia – Dom sv. Jozefa.....	4
1.1. Prevádzkové podmienky poskytovania sociálnej služby	7
1.2. Štruktúra prijímateľov sociálnych služieb	9
1.3. Poskytovanie sociálnych služieb	11
1.4. Personálne podmienky a organizačná štruktúra.....	14
1.5. Financovanie sociálnych služieb a úhrady za poskytovanú sociálnu službu	15
2. Congregatio Jesu, Slovenská provincia – Výrobňa hostíí.....	18
2.1. Personálne obsadenie	19
2.2. Hospodárenie.....	20
3. Congregatio Jesu, Slovenská provincia - prenájom majetku	21
4. Congregatio Jesu, Slovenská provincia - Jarovnice.....	22
5. Kontakty.....	23

Identifikácia organizácie

- IČO:** 00587150
- Názov:** Congregatio Jesu, Slovenská provincia
- Sídlo:** Bratislava – Ružinov, Liptovská 1244/35
- Právna forma:** Cirkevná organizácia
- Štatutárny orgán:** Mgr. Adriana Jenčíková – sr. Agnesa, CJ
- Zdroj registra:** Register právnických osôb, ktoré odvodzujú právnu subjektivitu od právnej subjektivity cirkví a náboženských spoločností
- Registrový úrad:** Ministerstvo kultúry SR
- Registračné číslo:** MK-227/1995-320
- Predmet činnosti:** 94910 – Činnosť cirkevných organizácií
- Činnosti súvisiace so sociálnou službou zabezpečuje samostatné zariadenie:
Congregatio Jesu, Slovenská provincia – Dom sv. Jozefa, Kmeťovo stromoradie č. 6, 080 01 Prešov
 - Činnosti súvisiace s pečením hostií zabezpečuje samostatná prevádzkareň:
Congregatio Jesu, Slovenská provincia – Výrobňa hostií, Kmeťovo stromoradie č. 4, 080 01 Prešov
 - Činnosti súvisiace s prenájmom majetku

1. Congregatio Jesu, Slovenská provincia – Dom sv. Jozefa

Zriaďovateľ: Congregatio Jesu, Slovenská provincia, Liptovská 35, Bratislava

Miesto poskytovania sociálnej služby:

Kmeťovo stromoradie 6, 080 01 Prešov

Zodpovedná osoba: Mgr. Jana Vargová – sr. Zuzana, CJ

Právna forma: cirkevná inštitúcia

Dátum vzniku: Pôvodne zriadený rehoľou - Inštitút Preblahoslavenej Panny Márie ako Domov sociálnych služieb a domov dôchodcov sestier Inštitútu Preblahoslavenej Panny, Kmeťovo stromoradie 6, Prešov

Registrovaný v registri poskytovateľov:

Prešovský samosprávny kraj zapísal 15.11.20114 pod č. 48/2004 do Registra subjektov poskytujúcich sociálnu pomoc

Začiatok poskytovania sociálnych služieb 1.1.2005

Kapacita 33 / DSS – 28, DD - 5

Zmeny v registri poskytovateľov ku dňu:

- 1.1.2007 zmena štatutárneho zástupcu (Mgr. Magdaléna Milčová)
- 1.10.2008 oprava názvu a zmena orientačného čísla (Kmeťovo stromoradie 6)
- 1.1.2010 zmena názvu zriaďovateľa a názvu miesta poskytovania sociálnej služby (Congregatio Jesu, Slovenská provincia – Dom sv. Jozefa, Kmeťovo stromoradie 6, Domov sociálnych služieb a Zariadenie pre seniorov)
- 6.8.2010 oprava obchodného mena a miesta poskytovania sociálnej služby
- 8.2.2012 zmena kapacity DSS- 22, ZpS – 7
- 1.12.2012 zmena štatutárneho zástupcu (Mgr. Helena Bugošová), doplnenie textu: cieľová skupina ZPS (novelizácia zákona o sociálnych službách)
- 15.7.2013 doplnenie akademického titulu u štatutárneho zástupcu a u osoby zodpovednej za poskytovanie sociálnej služby (Bc. Mária Pipková)
- 27.6.2014 zmena osoby zodpovednej za poskytovanie sociálnej služby – Mgr. Jana Vargová
- 4.8.2015 zmena počtu miest v zariadení pre seniorov (10)

- 1.1.2017 zmena počtu miest v domove sociálnych služieb a v zariadení pre seniorov (20/15)
- 1.1.2018 zmena počtu miest v domove sociálnych služieb a v zariadení pre seniorov (15/20)
- 18.12.2018 zmena štatutárneho zástupcu (Mgr. Adriana Jenčíková)
- 1.1.2020 zmena v registri – špecializované zariadenie
- 1.1.2020 Zmena počtu miest v registri DSS – 5, ŠZ – 10, ZpS - 20

Predmet činnosti:

Congregatio Jesu, Slovenská provincia – Dom sv. Jozefa, Prešov poskytuje sociálne služby v súlade s §35 a §38 zákona NR SR č. 448/2008 Z. z. o sociálnych službách a o zmene a doplnení zákona č. 455/1991 Zb. o živnostenskom podnikaní v znení neskorších predpisov.

V zmysle **§35** citovaného zákona v **zariadení pre seniorov (ZpS)** sa poskytuje sociálna služba:

- fyzickej osobe, ktorá dovŕšila dôchodkový vek a je odkázaná na pomoc inej fyzickej osoby a jej stupeň odkázanosti je najmenej IV. podľa prílohy č.3 zákona o sociálnych službách alebo
- fyzickej osobe, ktorá dovŕšila dôchodkový vek a poskytovanie sociálnej služby v tomto zariadení potrebuje z iných vážnych dôvodov.

Podľa **§38** sa v **domove sociálnych služieb (DSS)** poskytuje sociálna služba pobytovou sociálnou službou fyzickej osobe do dovŕšenia dôchodkového veku ak je táto osoba

- odkázaná na pomoc inej fyzickej osoby a jej stupeň odkázanosti je najmenej V. podľa prílohy č.3 alebo
- nevidiaca alebo prakticky nevidiaca a jej stupeň odkázanosti je najmenej III. podľa prílohy č.3

Podľa §39 sa v **špecializovanom zariadení (ŠZ)** sa poskytuje sociálna služba fyzickej osobe,

- ktorá je odkázaná na pomoc inej fyzickej osoby, jej stupeň odkázanosti je najmenej V. podľa prílohy č. 3 a má zdravotné postihnutie, ktorým je najmä Parkinsonova choroba, Alzheimerova choroba, pervazívna vývinová porucha, skleróza multiplex, schizofrénia, demencia rôzneho typu etiológie, hluchoslepota, AIDS alebo organický psychosyndróm ťažkého stupňa

V zariadení pre seniorov, domove sociálnych služieb a v špecializovanom zariadení sa služby poskytujú pobytovou formou celoročne.

Vízia: Byť domovom, ktorý poskytuje kvalitné a flexibilné sociálne služby orientované v prvom rade na človeka v súlade so zákonom o sociálnych službách. Službou – prácou a odbornosťou všetkých zamestnancov zariadenia podporovať čo najvyššiu mieru sebestačnosti a autonómie prijímateľa sociálnej služby.

1.1. Prevádzkové podmienky poskytovania sociálnej služby

Zariadenie Congregatio Jesu, Slovenská provincia – Dom sv. Jozefa sa nachádza v blízkosti centra mesta Prešov, na ulici Kmeťovo stromoradie 6.

Priestorové podmienky zodpovedajú počtu prijímateľov (35) sociálnej služby, druhu poskytovanej služby a potrebám prijímateľov sociálnych služieb.

Okolie ubytovacieho zariadenia: vybavený dvoma parkoviskami – parkovacie miesta + prístup pre zásobovanie, záhrada (park) – prístrešok na sedenie, záhradný dom pre náradie, skleník na kvety alebo zeleninu.

Dispozičné riešenie:

PP/suterén/ - kotolňa, skladovacie priestory, archív, ekomat, WC s umyvárkou, miestnosť pre príjem špinavého prádla, výdajňa čistého prádla, práčovňa, sušiareň, žehliareň, šijovňa, kúpeľňa, šatňa pre personál so sociálnym zariadením (WC, sprcha), rehabilitačná miestnosť, výťahová šachta

NP/prízemie/ - vestibul, vrátnica, kaplnka, jedáleň, kuchyňa, príručné sklady, WC, ubytovacie priestory (7 buniek, z toho 6 izieb jednoposteľových a 1 dvojposteľová), 2 hosťovské izby, ošetrovňa a príručný sklad, 2 návštevné miestnosti, ekomat, WC ženy, WC muži, výťahová šachta

1.NP – vestibul, balkón, 19 ubytovacích buniek, kancelária, 2 spoločenské miestnosti z toho jedna s balkónom, skladovacie a hygienické priestory, chór kaplnky, výťahová šachta

2.NP – vestibul (knihnica), 19 ubytovacích buniek, kancelária, prednášková miestnosť, spoločenská miestnosť s balkónom, skladovacie a hygienické priestory, výťahová šachta

povala/podkrovie

Základné vybavenie izieb:

skriňa, knihovnička, komóda, stôl, stolička, posteľ- drevená alebo polohovacia, nočný stolík drevený alebo jedálenský, vešiaková stena, zrkadlo a botník + sociálne zariadenie WC, sprchový kút, madlá na steny, sklápacie sprchovacie stoličky alebo vanička, signalizačné zariadenie, rozhlas, nádoba na odpad (kôš)

Zariadenia na osobnú hygienu:

samostatné pre každú izbu, vybavenie sprchový kút alebo vaňa + 1 a 2 NP kúpeľňa s vaňou a WC, suterén hydraulická vaňa a masážna vaňa

Služby zariadenia:

základné + fitness, manikúra, pedikúra, kadernička, masáž, pošta

Zásobovanie vodou, odkanalizovanie:

prevádzka je napojená na verejné inžinierske siete – vodovod a kanalizácia

Príprava teplej úžitkovej vody, vykurovanie:

vlastná plynová kotolňa, solárne kolektory

Činnosť prevádzkového úseku spočívala v prevádzkovaní práčovne, upratovaní domu, vykonávaní údržby, opráv a odstraňovaní porúch. Chod zabezpečujú zamestnanci: 1 upratovačka, 1 zamestnanec v práčovni a externý údržbár.

Priestory a zariadenie priestorov, v ktorých je sociálna služba poskytovaná, umožňujú prijímateľovi sociálnej služby uplatňovať si právo na súkromie. Vzhľad priestorov pripomína vybavenie bežnej domácnosti a podlieha účelnosti, útulnosti a disponibilite. Prijímateľ sociálnej služby má možnosť zariadiť si priestory izby vlastným vybavením.

Prevádzkové podmienky sa flexibilne prispôbujú potrebám prijímateľov sociálnych služieb, ako aj zamestnancov zariadenia a vytvárajú vhodné podmienky na naplnenie cieľov sociálnych služieb.

V roku 2020 sme mali možnosť vyskúšať si našu flexibilitu, nakoľko celosvetový problém pandémie Covid-19, aj naše zariadenie doviedol k tomu, že sme prevádzkové podmienky museli prispôbiť situácii. Bolo to utváraním červených zón, zmeny hostovských izieb na karantény, zmena systému stravovania a rozloženie jedálne.

Všetky tieto prevádzkové zmeny sme realizovali po vydaní nariadení a usmernení hlavného alebo okresného hygienika, odporúčaní Asociácie poskytovateľov sociálnych služieb, PSK a iných kompetentných ľudí.

1.2. Štruktúra prijímateľov sociálnych služieb

CongregatioJesu, Slovenská provincia - Domu sv. Jozefa poskytuje celoročnú pobytovú sociálnu službu pre 35 prijímateľov sociálnej služby.

- Domov sociálnych služieb **5 prijímateľov**
- Špecializované zariadenie **10 prijímateľov**
- Zariadenie pre seniorov **20 prijímateľov**

PODĽA DRUHU POSKYTOVANEJ SLUŽBY

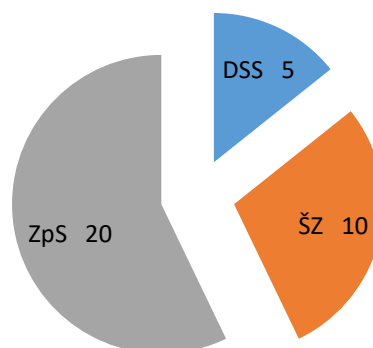

POHYB PRIJÍMATEĽOV SOCIÁLNYCH SLUŽIEB V ROKU 2020

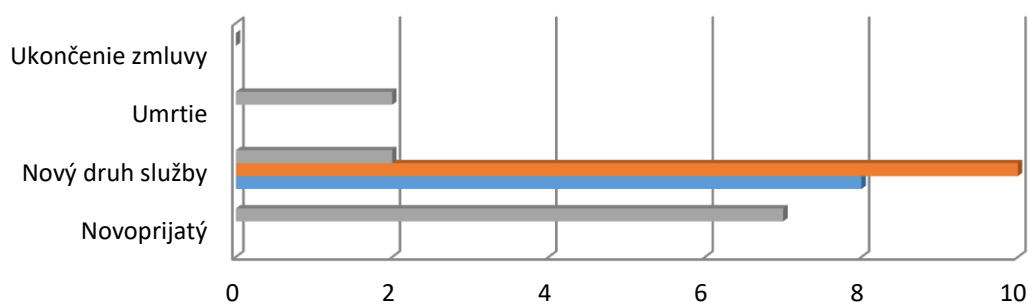

	Novoprijatý	Nový druh služby	Umrtie	Ukončenie zmluvy
■ ZpS	7	2	2	0
■ ŠZ		10		
■ DSS		8		

ZÁKLADNÉ ÚDAJE O PRIJÍMATEĽOCH SOCIÁLNYCH SLUŽIEB

VEKOVÁ ŠTRUKTÚRA

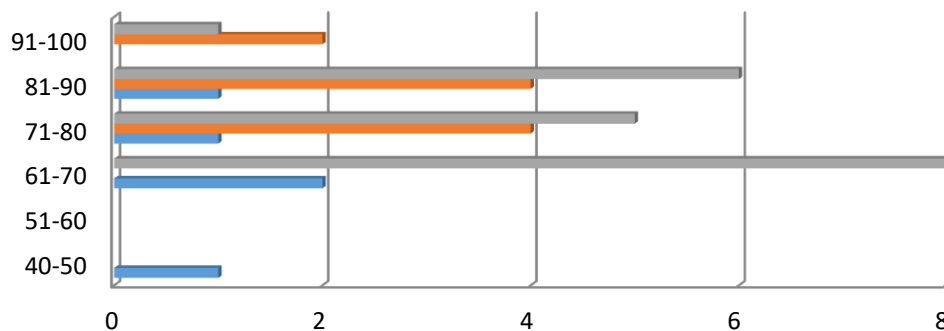

	40-50	51-60	61-70	71-80	81-90	91-100
ZpS			8	5	6	1
ŠZ				4	4	2
DSS	1		2	1	1	

STUPNE ODKÁZANOSTI

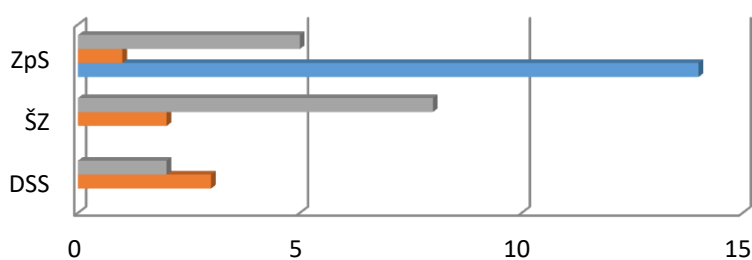

	DSS	ŠZ	ZpS
VI. stupeň	2	8	5
V. stupeň	3	2	1
IV. stupeň			14

1.3.Poskytovanie sociálnych služieb

Rok 2020 bol iný ako ostatné roky. Pandemická situácia ovplyvnila celý svet, spoločnosť aj činnosti v našom zariadení - Dome sv. Jozefa.

Pri poskytovaní a zabezpečovaní všetkých odborných činností sme sa snažili dodržiavať protiepidemiologické opatrenia, aby sme tak chránili našich prijímateľov, nás, ale aj naše rodiny.

Zamestnanci sociálneho úseku pri svojej práci využívali metódy, techniky a postupy sociálnej práce a sociálnej rehabilitácie s ohľadom na individuálne potreby, záujmy, fyzické a duševné zdravie prijímateľov.

Od marca 2020 boli v zariadení pozastavené skupinové aktivity a aktivizácia i činnosti sa realizovali individuálne, respektíve 3-4 prijímatelia.

Zintenzívnila sa komunikácia a spolupráca s rodinou formou skype, viber, videohovory aj vďaka darom (tablety a mobil), ktoré nám sprostredkovala Asociácia poskytovateľov sociálnych služieb.

Sociálni pracovníci museli spolu s prijímateľmi zvládať náročné situácie a napätia v dôsledku izolácie súvisiacej s Covid-19, plánovať a podporovať efektívne trávenie voľného času. Do programu sociálnej rehabilitácie zahrnuli aktivity revitalizácie záhrady zariadenia, aby sme tak všetci napriek izolovanosti trávili čas vonku.

Aj keď koronavírus ovplyvňoval všetko, napriek tomu s hrdosťou konštatujeme, že sme tento náročný rok 2020 šťastne prežili a z nášho domu mu nikto nepodľahol.

Pravidelné testovanie Ag-testami, ktoré nám poskytoval Prešovský samosprávny kraj, alebo aj PCR testovanie pri opakovaných podozreniach, že sa vírus do zariadenia dostal nám ukazovali naše hranice, ale aj silu jednoty, kolegiality, priateľstva, obety, ochotu bojovať a vydržať.

Ošetrovateľská a opatrovateľská starostlivosť boli v čase pandémie kľúčovou zložkou. Cieľom poskytovanej starostlivosti bolo udržiavať a podporovať telesné, duševné a sociálne zdravie prijímateľov sociálnych služieb, zmierňovať utrpenie a zabezpečiť im dôstojný život. Do zariadenia podľa potreby prichádzal ošetrojúci lekár. Odborné vyšetrenia sme sa podľa odporúčaní snažili preobjednať, alebo sa realizovali za zvýšených opatrení a podľa usmernení RÚVZ.

CONGREGATIO JESU, SLOVENSKÁ PROVINČIA

Nariadenia a usmernenia RÚVZ sme museli dodržiavať aj v stravovacej prevádzke, preto sme prijímateľov rozdelili do 3 , neskôr do 2 skupín. Strava bola podávaná v jedálni, ale aj na izbách prijímateľov.

Prijímateľom sociálnych služieb, ktorí majú zníženú schopnosť sebaobsluhy pri stravovaní, poskytoval pomoc odborní personál.

Stravovanie z hľadiska ich schopnosti prijímať jedlo – počet osôb:

- samostatne v jedálni - 29
- s obsluhou - 2
- dokrmovanie – 1
- kŕmenie - 3
- pomocou sondy - 0

V roku 2020 bolo v našom zariadení vydaných **76 917** porcií jedál.

Prijímatelia:

Typ stravy	Raňajky	Desiata	Obed	Olovrant	Večera	II. Večera	Spolu
Racionálna	4 185	4 185	4 185	4 185	4 185		20 925
Šetriaca	6 856	6 856	6 856	6 856	6 856		34 280
Diabetická	1 468	1 468	1 468	1 468	1 468	1 012	8 352
Spolu	12 509	12 509	12 509	12 509	12 509	1 012	63 557

Zamestnanci:

Typ stravy	Raňajky	Desiata	Obed	Olovrant	Večera	Spolu
Racionálna	2 145	2 145	4 780	2 145	2145	13 360

Časový harmonogram výdaja stravy:

- raňajky od 7³⁰ do 9⁰⁰ hod.
- obed od 12⁰⁰ do 13³⁰ hod.
- večera od 17⁰⁰ do 18⁰⁰ hod.

Ubytovanie bolo zabezpečené v jednolôžkových izbách (31) a dvojlôžkových (2), ktorých súčasťou je WC, umývadlo a sprchový kút.

Pandemická situácia nám ukázala, že jednolôžkové izby boli pre nás bonusom z pohľadu starostlivosti a prevencie šírenia nákazy. Vo veľkej miere k tomu prispelo aj dodržiavanie plánu zvýšenej dezinfekcie priestorov zariadenia. Pravidelne sa zapínali germicídne žiariče, ktoré sme nie len zakúpili, ale dostali darom od nadácie „Kto pomôže Slovensku“. Týmto ľuďom ďakujeme aj za dezinfekčné roztoky, rukavice, ale najviac za ich záujem, promptnosť a záujem o sociálne zariadenia.

Vďaka mnohým nadáciám, spoločnostiam a ochotným ľuďom sme my mohli poskytovať sociálne služby a naši prijímatelia toto náročné obdobie prežiť bezpečne.

1.4. Personálne podmienky a organizačná štruktúra

V zariadení pracovalo 25 zamestnancov. Z tohto počtu v priamom kontakte s prijímateľom sociálnej služby je 15 zamestnancov, ostatní (10) zamestnanci zabezpečujú bezproblémový chod zariadenia (stravovacia prevádzka, ekonomicko – administratívny úsek, údržba – technický úsek).

ORGANIZAČNÁ ŠTRUKTÚRA

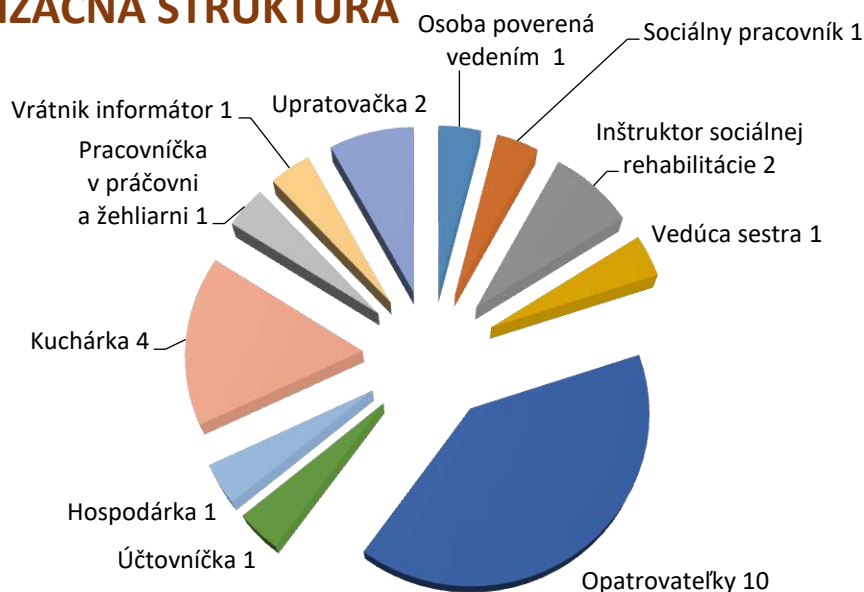

V roku 2020 sme prijali do pracovného pomeru 4 nových zamestnancov a ukončili pracovný pomer s 2 zamestnancami. V letných mesiacoch nám ako brigádničky pomáhali 2 študentky.

Všetci zamestnanci spĺňajú kvalifikačné predpoklady. Zamestnanci na jednotlivých úsekoch absolvujú školenia v závislosti od aktuálnych potrieb organizácie a legislatívnych zmien.

V roku 2020 sme kládli dôraz na neustále dopĺňanie a zvyšovanie odborných vedomostí a zručností zamestnancov zabezpečovaním odbornej literatúry a časopisov, účasťou na školeniach a seminároch formou one-line, odovzdávaním skúsenosti na úsekových poradách a pod.

1.5. Financovanie sociálnych služieb a úhrady za poskytovanú sociálnu službu

Sociálne služby poskytované neverejným poskytovateľom, ktorým je aj Congregatio Jesu, Slovenská provincia – Dom sv. Jozefa boli financované z rozpočtu Ministerstva práce sociálnych vecí a rodiny, z rozpočtu Prešovského samosprávneho kraja, na prevádzku DSS a ŠZ, z rozpočtu Mesta Prešov na prevádzku pre 15 prijímateľov ZpS, ako aj z úhrad prijímateľov, darov a z vlastných zdrojov zriaďovateľa.

Dňa 28.01.2020 bola medzi Ministerstvom práce, sociálnych vecí a rodiny Slovenskej republiky ako poskytovateľom finančného príspevku a Congregatio Jesu, Slovenská provincia ako neverejným poskytovateľom uzatvorená Zmluva Reg. Číslo: 1570/2020 – M_ODFSS. Na základe zmluvy bol poskytnutý finančný príspevok **v celkovej výške 180 648,00 € z toho:**

- **97 344,00 €- pre 20 prijímateľov** sociálnych služieb v **Zariadení pre seniorov**
- **30 264,00€ - pre 5 prijímateľov** sociálnych služieb v **Domove sociálnych služieb**
- **53 040,00€ - pre 10 prijímateľov** sociálnych služieb v **Špecializovanom zariadení**

Dňa 26.02.2020 nadobudla účinnosť Zmluva číslo z registra zmlúv Ú PSK: 73/2020/OS o poskytnutí finančného príspevku neverejnému poskytovateľovi sociálnych služieb Congregatio Jesu, Slovenská provincia ako finančný príspevok na prevádzku **v celkovej výške 60 069,60 € z toho:**

- **16 288,80 € - pre 5 prijímateľov** sociálnych služieb v **Domove sociálnych služieb**
- **43 780,80 € - pre 10 prijímateľov** sociálnych služieb v **Špecializovanom zariadení**

Dňa 13.05.2020 nadobudla účinnosť Zmluva číslo 202000490 a následných dodatkov, s poskytovateľom finančného príspevku Mesto Prešov a Congregatio Jesu, Slovenská provincia ako neverejným poskytovateľom na čiastočné pokrytie nákladov v Zariadení pre seniorov, **15 miest/rok sumu v celkovej čiastke 18 278,40€.**

Na základe žiadosti o poskytnutie dotácie podľa § 11 NV SR č. 103/2020 Z.z. v znení NV SR č. 271/2020 Z.z. v čase mimoriadnej situácie, núdzového stavu vyhláseného v súvislosti s ochorením COVID-19, nám bola schválená dotácia na mimoriadnu odmenu pre zamestnancom za prácu v období I. vlny pandémie **v celkovej výške 15 826,00 €.**

Na základe žiadosti o poskytnutie dotácie podľa § 4 NV SR č. 103/2020 Z.z. v znení NV SR č. 301/2020 Z.z. v čase mimoriadnej situácie, núdzového stavu vyhláseného v súvislosti s ochorením COVID-19, nám bola schválená dotácia na nákup výživových doplnkov pre prijímateľov a zamestnancov sociálnych služieb **v celkovej výške 1 200,00 €**.

Dňa 22.12.2020 bola medzi Ministerstvom práce, sociálnych vecí a rodiny Slovenskej republiky ako poskytovateľom dotácie a Congregatio Jesu, Slovenská provincia ako neverejným poskytovateľom uzatvorená Zmluva Reg. Číslo: 29597/2020-M_ORF o poskytnutí dotácie na podporu humanitárnej pomoci, bol poskytnutý finančný príspevok **v celkovej výške 5 670,00 €**. Finančný príspevok bol vyplatený 14 zamestnancom ako infekčný príplatok za prácu počas karantény.

Finančné prostriedky 2020

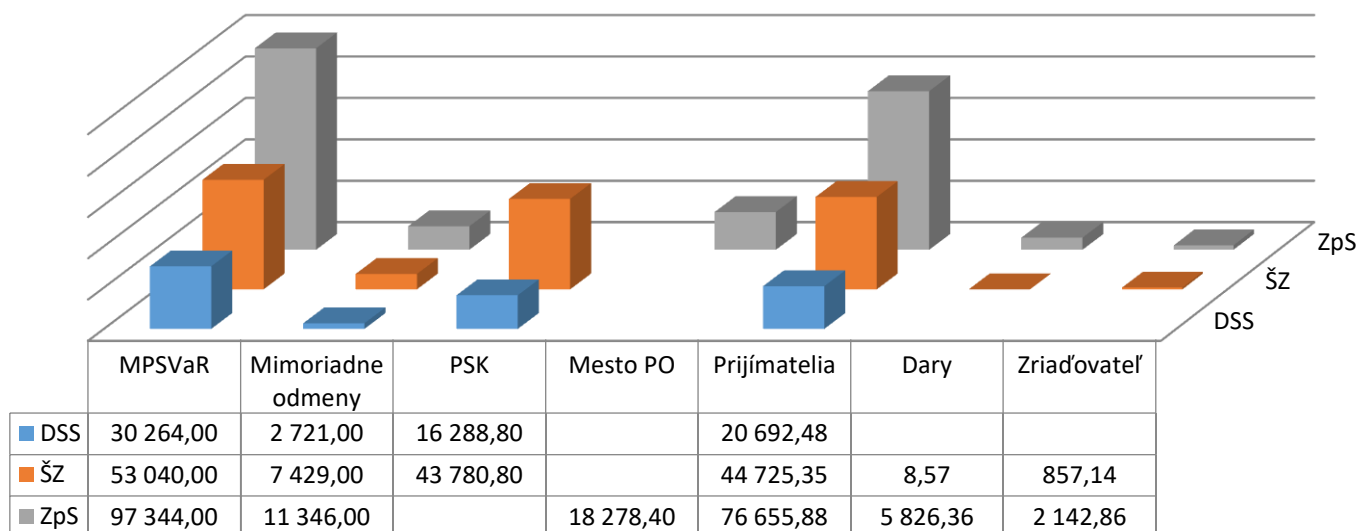

Prehľad nákladov a výnosov v roku 2020

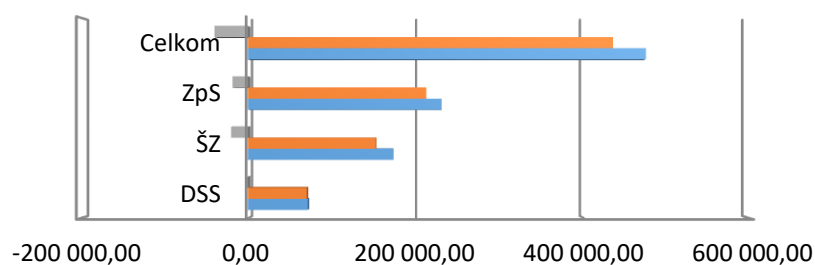

	DSS	ŠZ	ZpS	Celkom
■ Výsledok hospodárenia	-1 046,24	-20 147,68	-18 440,50	-39 634,42
■ Výnosy	70 137,71	152 493,69	212 279,21	434 910,61
■ Náklady	71 183,95	172 641,37	230 719,71	474 545,03

Hospodársky výsledok, strata vo výške -39 634,42 € bude zaúčtovaná na účet základného imania.

Náklady a výnosy na 1 prijímateľ sociálnych služieb za rok 2020

	DSS	ŠZ	ZpS	Celkom
Prepočítaný počet prijímateľov sociálnych služieb za rok 2020	5	10	20	35
Priemerná výška úhrad na 1 prijímateľa sociálnych služieb za rok 2020	4 138,50	4 472,54	3 832,79	4 059,25
Ekonomicky oprávnené náklady na 1 prijímateľa sociálnych služieb za rok 2020	1 142,54	1 358,96	893,24	1 061,92

2. Congregatio Jesu, Slovenská provincia – Výrobňa hostií

Zriaďovateľ: Congregatio Jesu, Slovenská provincia, Liptovská 35, Bratislava

Miesto prevádzky: Kmeťovo stromoradie 4, 080 01 Prešov

Zodpovedná osoba: Mgr. Anna Paľušková – sr. Anita, CJ

Právna forma: cirkevná inštitúcia

Dátum vzniku: Rozhodnutím Konferencie biskupov Slovenska dňa 16.3.1999 bola Výrobňa hostií vrátená sestrám Congregatio Jesu, Slovenská provincia, ktorá sa pečením hostií zaoberá už od roku 1925.

Predmet činnosti: Pečenie hostií pre rímskokatolícke farnosti na Slovensku v zmysle Kódexu kánonického práva (CIC)

CIC, Kán. 924

§ 1. Najsvätejšia eucharistická obeta sa musí prinášať z chleba a vína, do ktorého treba primiešať trocha vody.

§ 2. Chlieb musí byť čisto pšeničný a nedávno upečený, tak aby nebolo nijaké nebezpečenstvo pokazenia.

2.1. Personálne obsadenie

Priemerný evidenčný počet zamestnancov k 31.12. 2020 = 9,5.

Fyzický počet zamestnancov k 31. 12. 2020 = 14 + 3 DoVP.

Zamestnanci sú v pracovnom pomere na základe pracovných zmlúv.

Funkcia		Úväzky	Počet
Riadiaci úsek	Vedúca výroby	40 hod./týždeň	1
Ekonomický úsek	Účtovníčka, personalistka	40 hod./týždeň	1
Expedícia	Expedientka	40 hod./týždeň	1
Pekáreň	Osievanie múky	Dohoda o vykonaní práce	1
	Pekárky	32 hod./týždeň	8
Baliareň	Pracovník vlhčiarnie	40 hod./týždeň	1
	Krájačky	20 hod./týždeň	1
	Preberanie hostí	Dohoda o vykonaní práce	1
Údržba	Upratovačka	16 hod./týždeň Dohoda o vykonaní práce	2

2.2. Hospodárenie

Cena za hostie

Druh hostie	mj	€
Malé	100 ks	0,60
Veľké - kňazské	10 ks	0,30
Primičné	1 ks	0,15

Počet fakturovaných hostí za rok 2020

Druh hostie	Množstvo
Malé	20 782 290
Veľké - kňazské	565 817
Primičné	4 833

Účtovná zvierka za rok 2020

Náklady 2020	
Energie	6 437,47
Bežné náklady	8 308,42
Služby	11 442,48
Mzdové a personálne náklady	127 096,30
Dane a poplatky	3 647,82
CELKOM	156 932,49

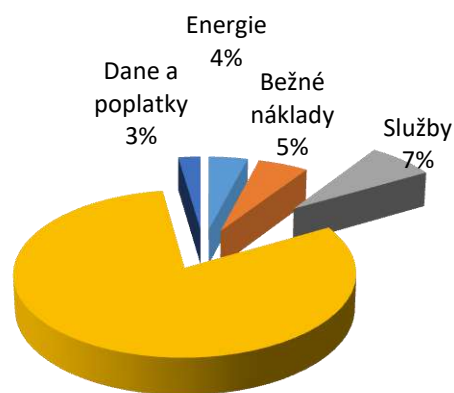

Mzdové a personálne náklady
81%

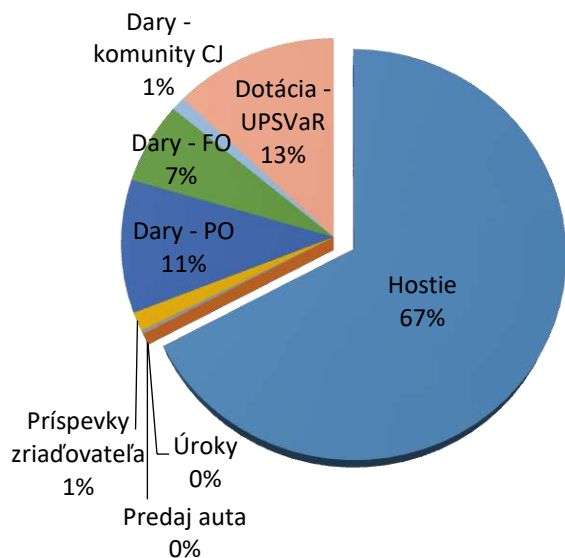

Výnosy 2020	
Hostie	111 257,39
Úroky	5,13
Predaj auta	500,00
Príspevky zriaďovateľa	2 422,12
Dary - PO	17 362,02
Dary - FO	10 695,94
Dary - komunity CJ	1 800,00
Dotácia - UPSVaR	21 346,35
CELKOM	165 388,95

Hospodársky výsledok (zisk) vo výške 1 016,44 € bude zaúčtovaný na účet základného imania.

3. Congregatio Jesu, Slovenská provincia - prenájom majetku

Zriaďovateľ: CongregatioJesu, Slovenská provincia, Liptovská 35, Bratislava

Zodpovedná osoba: Emília Hešková - sr. Marta CJ, provinciálna ekonómka

Predmet činnosti: Prenájom majetku CJ

3.1. Účtovná zvierka

Náklady celkom	82 423,28
Výnosy celkom	306 864,32
Výsledok hospodárenia	224 441,32

Hospodársky výsledok, zisk, vo výške 224 441,32 € bude zaúčtovaný na účet základného imania.

4. Congregatio Jesu, Slovenská provincia - Jarovnice

Zriaďovateľ: Congregatio Jesu, Slovenská provincia, Liptovská 35, Bratislava

Zodpovedná osoba: Emília Hešková - sr. Marta CJ, provinciálna ekonómka

Predmet činnosti: Výstavba a zriadenie Materskej škôlky, Márie Wardovej v Jarovniciach

4.1. Účtovná zvierka

Náklady celkom	55,00
Výnosy celkom	0,00
Výsledok hospodárenia	-55,00

Výsledok hospodárenia, strata, vo výške -55,00 € bude zaúčtovaný na účet základného imania.

5. Kontakty

Congregatio Jesu, Slovenská provincia Liptovská 35, 821 09 Bratislava - Ružinov	
www.congregatiojesu.com	
Kancelária	+421 2 53 41 36 90
E-mail	provincialatcj@gmail.com

Congregatio Jesu, Slovenská provincia – Dom sv. Jozefa Kmeťovo stromoradie 6, 080 01 Prešov	
www.congregatiojesu.com/dsj	
Vrátnica (spojovateľka)	+421 51 74 62 911
Kancelária	+421 51 74 62 901
Mobil	+421 902 282 186
E-mail	domsvjozefa@gmail.com

Congregatio Jesu, Slovenská provincia – Výrobňa hostií Kmeťovo stromoradie 4, 080 01 Prešov	
www.vyrobnahostii.sk	
Kancelária	+421 51 77 11 091
Mobil	+421 908 877 131
E-mail	vyrobnahostii@mail.t-com.sk